古镇新梦想 小城大未来

萧山日报 XIAOSHANDAILY

临浦 月刊

2020年4月30日 星期四
总第121期

《临浦月刊》编委会:
王润东 丁裕 李琼瑶 孟再励 曲行森

主编:曲行森
执行主编:沈艳露
版式总监:李健 实习编辑:张丹 责任编辑:沈艳露

萧山临浦微信

临浦镇传达学习贯彻两会精神

■记者 沈艳露

本报讯 4月16日晚上,临浦镇召开专题会议传达学习贯彻区两会精神。

会议指出,2020年是高水平全面建成小康社会和“十三五”规划的收官之年,是萧山全面推进亚运筹备、加快实现高质量发展的关键之年,也是抗击新冠肺炎疫情的特殊之年。

2020年萧山区政府工作指导思想是:高举习近平新时代中国特色社会主义思想伟大旗帜,全面贯彻党的十九大和十九届二中、三中、四中全会及习近平总书记在浙江考察时的重要讲话精神,落实省市区委各项决策部署,坚持稳中求进工作总基调,坚持新发展理念,深度融入大杭州、主动接轨长三角,围绕区委大抓落实年、双招双引年、强基固本年“三个年”和“六大工作体系”的要求,统筹推进疫情防控和经济社会发展,高质量打好“一二八”组合拳,高水平推进区域治理现代化,奋力开创新时代萧山赶超跨越发展新局面。

在具体工作中要慎终如始,在两战全胜中展现新担当;要保持定力,在创新发展中集聚新动能;要深化改革,在区域治理中寻求新突破;要以民为本,在改善民生中凝聚新合力;要狠抓落实,在攻坚破难中开创新局面。

会议强调,面对新形势新任务,政府必须全面加强自身建设,讲政治、有担当、强作为、抓落实。要强化政治思维,提高全面履职的能力;强化法治思维,提高依法行政的能力;强化数字思维,提高精准服务的能力;强化担当思维,提高攻坚破难的能力;强化底线思维,提高防范风险的能力。

具体做好以下七方面工作:聚焦实体经济,推进高质量发展;聚焦创新驱动,厚植发展新动能;聚焦亚运筹备,提升城市综合能级;聚焦产业兴旺,深化乡村振兴战略;聚焦环境立区,加强生态文明建设;聚焦治理现代化,提高社会治理效能;聚焦共建共享,促进民生福祉改善。

会议强调,2020年也是临浦实现赶超跨越发展的关键一年。临浦镇将对标“现代化一流小城市”目标,持续推进“产业强镇、环境立镇、文化兴镇”三大战略,全镇上下要在产业转型、城市建设、乡村振兴、民生福祉、社会治理上大干快干,抓早、抓紧、抓精细、抓创新。同时,坚持依法履职,提升政务效能,加快政府数字化转型,推进政府治理体系和治理能力现代化,努力建设人民满意政府。

临浦镇调整城市社区范围

西市街犹在,运河里来了!

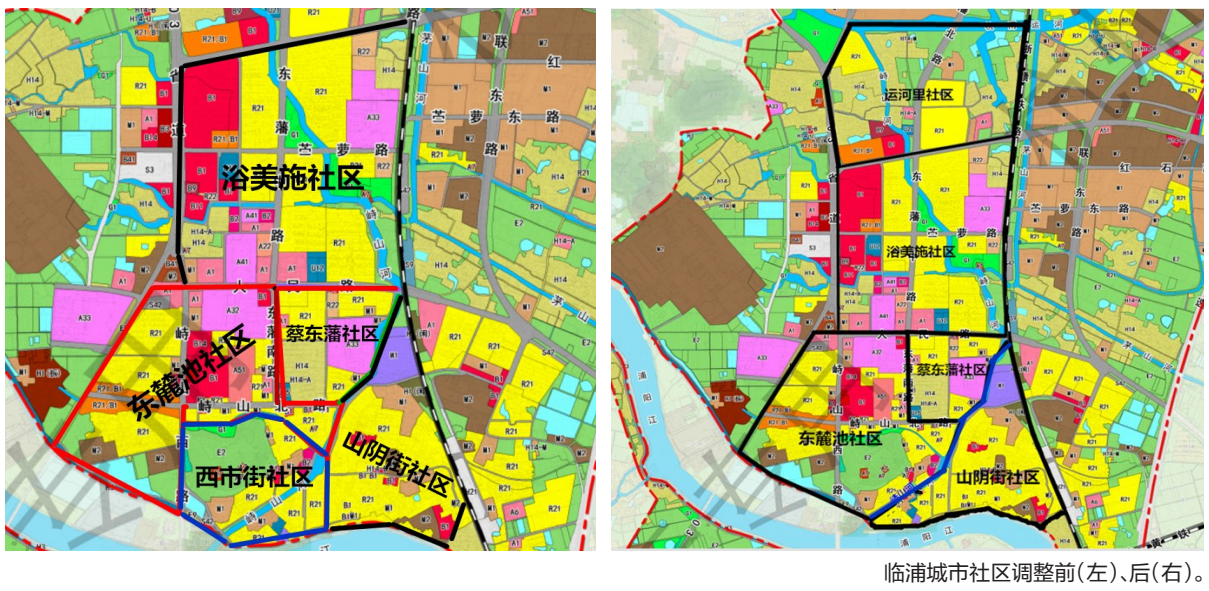

临浦城市社区调整前(左)、后(右)。

■记者 沈艳露 通讯员 林新

本报讯 江河,赋予水城临浦独特的气质。街市,构筑“小上海”的商贸底蕴。

西市街社区,因街而名。《小上海——临浦旧事》(朱冠佑口述、吴桑梓整理)中提到,西市街是旧时临浦最长的街,沿浦阳江而建,呈东西向,“东端与萧山直街衔接,西边街末是西关殿,出街就是渡船埠头。”

说起西市街社区,南片人最先想到的可能就是这里的水果批发市场。这里集聚着大大小小三十多爿水果店。逢年过节,或是家里操办事情,人们来这里挑选水果方便,便宜,还新鲜。

而西市街,一半在山阴街社区,一半属于西市街社区。如今,随着临浦镇城市社区范围调整,西市街终于“完整”了。

4月8日上午,临浦镇召开城市建设工作会,对五大城市社区进行管理服务区域调整,撤销西市街社区,将其分别并入东麓池社区、山阴街社区,同时筹建新社区——运河里社区,以便更好地整合社区资源,加强社区管理。

会议充分肯定五大城市社区近年来在基层治理和服务群众等领域所付出的努力及取得的成果。作为临浦小城市的“核心”,五大城市社区在基层治理和服务群众等领域不断开拓创新,扎实推进各项工作,始终保持着和谐稳定的局面,同时,建设了一支临浦铁军社工团队,创建了一批特色亮点工作,如打造“五社联建综合体”,开拓了居民生活服务空间、丰富了居民文化生活;五大社区书记领衔“出道”,入驻萧山区社会治理综合服务中心临浦分中心,擦亮了临浦“五社花”基层调解品牌。

会议指出,此次社区范围调整,既是临浦小城市建设发展的需要,也是优化社区管理的需要。众所周知,社区是城市治理的基本单位。相比农村的“熟人社会”,城市社区面对的人群和问题也更加复杂。面对新形势、新挑战,社区干部要保持清醒认识,坚定信心,当好职业社工、“全科”社工、“网格”社工、“项目”社工。

近年来,临浦小城市框架不断拉大,建设发展稳中有进,2022年还将承办杭州亚运会柔道、柔术、克柔术赛事项目。今年,临浦镇将完成亚运场馆主体工程,全面推进临浦美丽城镇建设。同时,多个商住小区顺利交付或交付在即,这些小区规模大、档次高、户数多,对城市服务和管理也提出了更高的要求。

以此次社区范围调整为新起点,临浦镇将进一步提升社区规划范建设和现代化管理水平。做到强化社区党建引领,系统推进顶层设计,提升统筹协调能力;优化社区治理结构,增强党委、居委会、服务站、物业、居民“五指”联动的能力,弹好社区管理服务的“钢琴键”;想方设法促进公众参与,建立和发挥好社会组织的作用;深化治理技术,提高社区治理的科学化、精细化水平;加强队伍建设,培养一批讲政治、守规矩、敢担当、善服务、有能力的社区工作者队伍。

荣获“西湖杯”结构优质奖

杭黄安置房三个区块房屋主体完工

■文/摄 记者 沈艳露 通讯员 黄虞庆

本报讯 杭黄高铁被誉为“最具诗意的高铁”。全长287公里,沿途串起西湖、千岛湖、宏村、黄山等7个5A级风景区和50多个4A级风景区、国家级森林公园和地质公园。

由于杭黄高铁的建设需要,临浦镇对其沿线区域实施征迁。去年1月8日,杭黄安置房正式启动建设,分高田陈、南江、浦二3个区块。开工以来,临浦镇要求并督促责任单位高标准施工,全面提升拆迁安置房的性能和品质,全力打造环境美、设施全、服务优、管理好的新型拆迁安置房小区。

据悉,杭黄安置房工程涉及农户约170户,用地总计90.67亩,建设6层住宅楼28幢,设计户型有150平方米、120平方米、100平方米、80平方米和50平方米,共530套。其中,高田陈区块278套,南江村区块168套,浦二村区块84套。三个区块泊车位共计641个,各区块均设计了红白馆、社区服务等配套用房。

值得一提的是,这三个小区房屋主体工程还获得2019年下半年度杭州市建设工程“西湖杯”结构优质奖。

在小区建设上融入了更多智慧元素,如车辆、人行出入口智慧管理系统,智能门禁系统,RFID电瓶车管控系统,视频监控系统,智慧巡更系统等。室外设置14%充电桩车位,并按海绵城市标准建设,即雨水通过自然和人工强化的方式入渗、滞蓄、调蓄和综合回收利用。

目前,杭黄安置房三个区块的房屋主体工程均已完成,室外工程正在有条不紊地施工建设中。

有奖征集!快来为三个安置小区取名

杭黄安置房浦二村区块

现临浦镇面向社会为这三个新小区征集名字:

一、命名要求

◎ 命名必须合法合规,不得侵犯他人著作权和名誉权。

◎ 名称仅限使用中文汉字,用字必须准确规范,避免使用生僻字、歧义字、繁体字。

◎ 所创名称应充分考虑三个安置区块的地理位置、周边自然环境、人文历史等因素,体现时代精神和临浦特色,寓意美好。

◎ 三个地块的小区命名需一起报送,并要求具有一定的关联性和整体性。

◎ 每个安置小区名字以2—5字为宜,简洁大气,便于记忆,并需逐一阐明其寓意,以简单文字进行表达,释义文字限100字以内。

◎ 名字必须符合地名标准化和规范化要求,不得与杭州市境内现有住宅小区、道路同名或具有同音和谐音。

二、征集时间及投稿方式

1.活动时间:本启事发布之日起至2020年5月20日止。

2.投稿方式:

(1)微信投稿

扫描左侧二维码,按要求填写,并提交。

(2)电子邮箱

扫描右侧二维码,进入页面后点击左下角“阅读原文”,下载表格,填写好后,发送到邮箱:119206961@qq.com。邮件名备注“安置房征名+姓名+联系电话”。

(3)信件投稿

扫描右侧二维码,进入页面后点击左下角“阅读原文”,下载表格,填写好后,寄送至:杭州市萧山区临浦镇政府城市建设规划办公室413室(请在信封上注明“征名”二字)。

(备注:以上三种方式任选其一即可。)

三、评选与奖励

征稿结束后,由临浦镇成立评审组,从来稿中评审确定小区最终名称(三个小区各一个名称),奖励每一个最终名称的作者1000元(如三个最终名称均为同一作者,则奖励该作者3000元)。

杭黄安置房南江村区块

四、其他说明

1.每位投稿人(同一姓名,同一ID,同一手机号,均视为同一投稿人)仅限提交一个命名方案。如同一投稿人投稿多次的,且本人未备注说明的,则以其最后一次提交的名称参与评审。

2.投稿请务必注明投稿人真实姓名、联系方式。投稿有效时间按信件邮戳或电子邮箱接收时间判定。如多人投稿的小区名字相同,且该名字被采用时,则取信件邮戳或电子邮箱接收时间最前者。

3.名称一经采用,征集单位临浦镇人民政府即拥有该作品的知识产权,包括著作权、使用权和发布权等,有权对作品进行修改、组合和应用;创作者不得再在其他任何地方使用该作品,否则即构成侵权。

4.征集结果公布后,未采用的作品即可自行处理。

5.活动咨询电话:0571-82472150(请于工作日拨打)。

6.活动最终解释权归临浦镇所有。

“东藩云课堂”学习不断档

■通讯员 缪妙 记者 沈艳露

本报讯 为深入学习贯彻习近平新时代中国特色社会主义思想和党的十九届四中全会精神,提高全镇广大基层党员干部思想理论水平和实践能力,在新冠肺炎疫情防控阻击战中践行初心和使命、彰显党性和担当,临浦镇依托线上平台“东藩云课堂”,组织党员开展“云学习”,倡导自主学习,以学促思促干,做到疫情防控和党员轮训两不误、两促进。

4月21日至4月23日,“萧山临浦”微信公众号专栏专题推送“东藩云课堂”党员在线轮训课程三期,总浏览量达7000人次,评论量达百余条。

对于不会使用智能手机的年老党员,各党组织主动送学、助学,通过上门送学习资料、学习视频、组织部分党员集中学习等多种方式,确保党员轮训的覆盖面。

为保证线上轮训的学习成效,本次轮训特意在每期课程最后设置课后小测试,截至4月26日已有4500余人次参与答题,届时将综合三期答题情况,评选出百名学习之星。

4月25日,各党组织结合主题党日活动,采用线上线下等形式开展学习感悟分享交流。

不负春光,开学复课!

春光明媚,万物复苏。4月以来,中小学生结束史上最长寒假,分批次回到了久违的校园。为确保安全、平稳、有序地开学复课,前期,临浦镇积极响应上级要求,组织各校做好防疫物资准备、疫情防控应急预案及应急演练,同时对各校加强督查指导。各校也根据自身实际,制定疫情防控和复课方案。

图为4月27日早上,临浦镇东藩小学门口,学生正分通道、分批次有序入学。

文/摄 记者 沈艳露